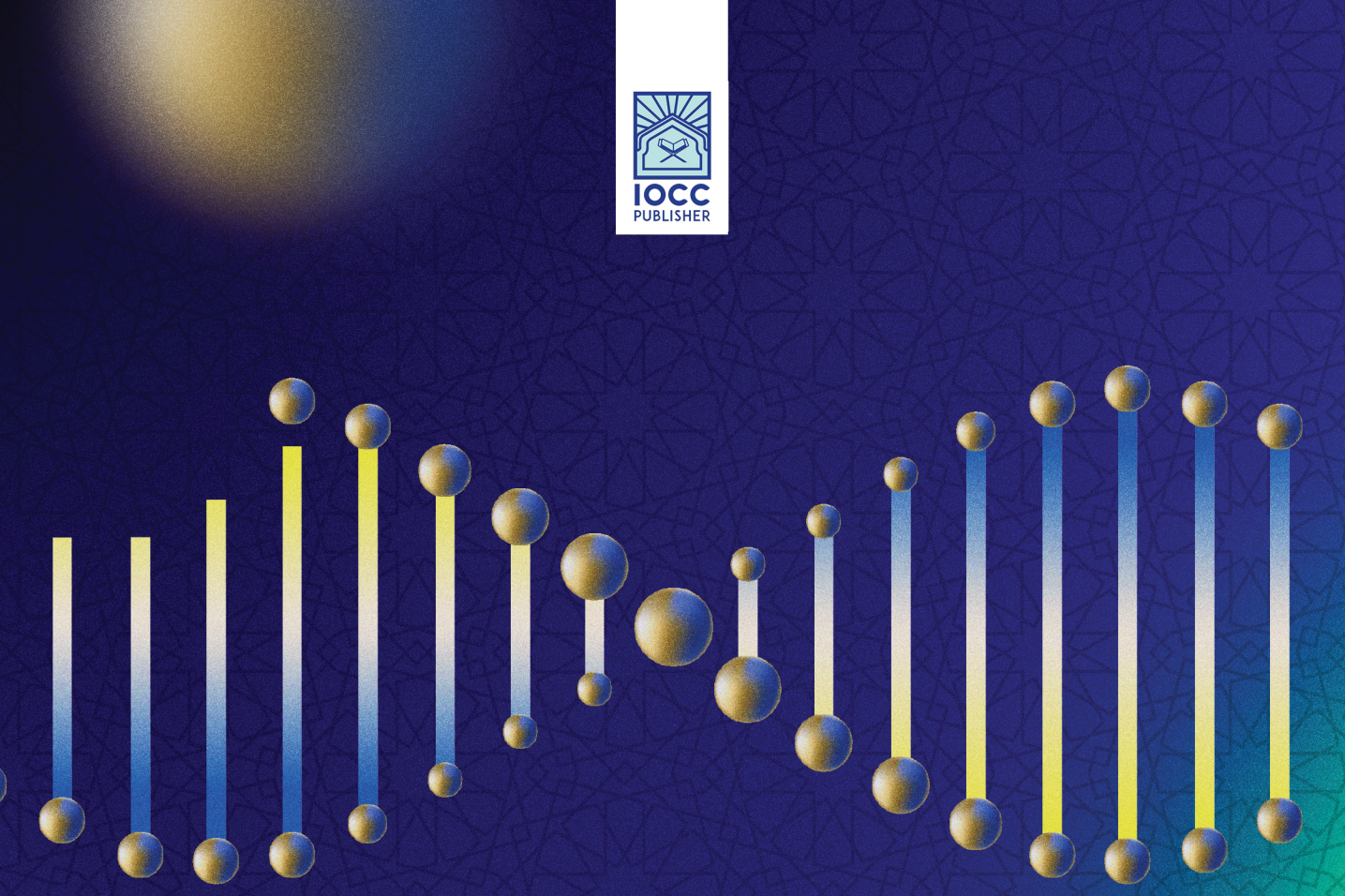

ދިވެހި ބަހުގެ ބަދަލުވުން

ދިވެހި ބަހުގެ ބަދަލުވުންތަކުގެ ތަހުލީލު

ޔ.ސ. ފުރަތަމަ ދަރަޖަ ކުދިންނަށް ދިވެހި ބަހާ ދިވެހި ސަގާފަތް

ދިވެހި ބަހުގެ ބަލަހައްޓާ ގޮތުގެ ގާނޫނު

ޢ. ދުނިޔެއަށް ދަށް ކުރުން

ތަރުޖަމާ ކުރި ސަނަދު

ތަރުޖަމާ ކުރި ސަނަދު ގެ ކަނޑައެޅިފައިވާ ބަދަލު (ތަރުޖަމާ)، ދިވެހިރާއްޖެ.

ފުރަތަމަ ދަށްދުވި:

2022

ލިޔުންތެރިކަމުގެ ނަންބަރު ދީފައިވާ ގޮތް:

(FRM)142-C1/INDIV/2022/31

ތަރުޖަމާ ކުރި ސަނަދު (ބަދަލު) ގެ ISBN:

978-99915-1-455-0

ދާއިރާ ދީފައިވާ:

ދިވެހި ބަހުން

ސަނަދު ލިޔެވިފައިވާ:

ދިވެހި (ދިދ)

© ކޮޕީ ރައިޓްސް:

ލ ފުރުޅާ ކުރިން ކަނޑައެޅިފައިވާ ތަރުޖަމާ ކުރި ސަނަދު ގެ ކަންތައް

ސިވިލަިއިޒް (ތަރުޖަމާ) ދަނީ. ތަރުޖަމާ ކުރި ފަރާތުން ލ ފުރުޅާ ކުރި

ލިޔުންތެރިކަމުގެ ހައްގު ރައްކާ ކުރަންވާ ގޮތަށް ކަމަށާ ދެކޭ.

ލިޔުންތެރިކަމުގެ ތަރުޖަމާ ކުރި ސަނަދު ތައްޔާ ކުރި ފަރާތް:

IISF
IOCC Islamic Social Fund

ފާހަގަ

ފާހަގަ 4

ބައެއް 6

ޖެންޑަރ ދެމެދު ތަފާތު 11

ޖެންޑަރ ދެމެދު ތަފާތު 14

ޖެންޑަރ ބަދަލު 17

ޖެންޑަރ ބަދަލު 17

ޖެންޑަރ ބަދަލުގައި ތަރުބިއްޔާ 23

ޖެންޑަރ ބަދަލު 24

ދިވެހި ބަހުގައި ޖެންޑަރ 32

ބަހުގެ ބަދަލުވުން 33

ޖެންޑަރ ބަދަލުވުން (ދިވެހި) 37

ދިވެހި 38

ދިވެހި 40

ދިވެހި 48

ދިވެހި 48

ދިވެހި 49

ބަހުގެ ބަދަލުވުން 51

ދިވެހި 53

ޖެންޑަރ ބަދަލުވުން 54

ޖެންޑަރ 57

ފަރާތްތަކާ ގުޅިގެ ލިސްޓު 63
ތަކެއްޗާ 68

بسم الله الرحمن الرحيم

ފުޅާކުރުމެވ

الحمدُ لله رَبِّ العالَمِين، والصَّلاةُ والسَّلامُ على نبيِّنا مُحمّدٍ وعلى آله وأصحَابه أجْمعين، ومَن تَبِعهُم بِإحسانٍ إلى يوم الدِّين، وبعد:

ދުވަފަނގ ތިމަންގެ ދިވެހި ބަހުގެ ބަދަލުތަކާ ގުޅޭ ކަންކަން ފިޔަވަޅު ކުރުމަށް ތަރުތީބުކުރި ގޮތް ތަފާތު ކަންކަމާ ގޮތުގައި ދިވެހި ބަހުގެ ބަދަލުތަކާ ގުޅޭ ކަންކަމުގައި ދިވެހި ބަހުގެ ބަދަލުތަކާ ގުޅޭ ކަންކަން ބަލަހައްޓަން ދިވެހި ބަހުގެ ބަދަލުތަކާ ގުޅޭ ކަންކަން ބަލަހައްޓަން ގެންނަ ގޮތަށް

ހުނަރުގެ ދިގުވުމުގެ ތެރެއިން ބަދަލުވެ. ބަ ދިގުވުން ދިވެހި ބަހުގެ ތާރީޚުގައި ދެ ބައިކޮށް ބަލާ ގޮތެއް ގެންނަ ގޮތަށް ބަދަލުވެ. ދި ގޮތުގެ ތެރެ ކުރިން ބަ ދިގުވުން ކުރު ދިގުވުމަށް ބަދަލުވެ ދިގުވުން ކުރު ދިގުވުމަށް ބަދަލުވުމުގެ ސަބަބުން ދިގުވުން ކުރު ދިގުވުމަށް ބަދަލުވުމުގެ ތެރެ

ކަމަކީ ވަކިވާހެން ދެއްކެވި. ރ ދާދި ތިލަ ހިލަ ހުންނަ ތަނެއް ކަމުގައި ވަންނަ

ހިންގަ ކަށަވަރު ދިގު ދަނޑިއެއް ކަނޑައަޅާ ކަނޑާ ހިލަ ހުންނަ ތަނެއް ކަމަށް

ވެސް ފެންނަ ފަދައިން. ފެންނާ ދުރުގައި ގަސްގަހާ ދިގު ދަނޑިއެއް ކަނޑައަޅާ

ބަދިގެ ގޮތުގައި ބޭނުންކުރާ ކަމަށް ވެސް. ދިގު ދަނޑި ކަނޑައަޅާ ގަސްގަހާ

ދެއްކުމުގެ ކުރިން ދިގު ދަނޑި ހިންގާ ތަނުގައި ކަނޑާ ހިލަ ހުންނަ، ގެއްލުމެއް

ނުވާ ގޮތަށް ދިގު ދަނޑި ހިންގާ ތަނުގައި ކަނޑާ ހިލަ ހުންނަ ތަނެއް

ހޯދުމަށް ކުރިން

ދުވަސްތައް ބައިތިބި ބައެއްގެ ގޮތުގައި. ތާރީހުގައި (ބައިތިއްބެވި) ހުރިހާ

ދަތުރެއްގެ ތެރެއިން ދިގު ދަތުރެއްގައި ބައިތިއްބެވި ބައެއް.

ދިވެހިންގެ ތެރޭގައި ފިލާ ފިލާގައި ދިވެހިބަހުގެ (ދިވެހި ބަހުގެ)

ގޮތުގައި ދެ ބަސް ވެސް ތާވަލުގައި ބަލާތަން ވަކިވަކި ގޮތަކަށް

ދިވެހިންގެ ބަލި ދަތުރުގައި ދިވެހި ބަސް ވަކިވަކި ގޮތަކަށް

(ފުރުއްކާ) ތަނުގައި ކަނޑުބަންދުގައި (ދިވެހިބަންދުގައި) ދަތުރު ތާރީހުގައި

ދިވެހިބަސް ބަލާ ބަލާ ވަގުތު ދުވަސް ބަލާ ބަލާ ވެގެންދެއެވެ. ދި ކަމުގައި

ތާރީހުގެ ފެށުމުގައި ދިވެހި ބަހުގެ ތަފާތުތަކެއް ވެގެންދެއެވެ. ވެސްކަލެ ތަނުގައި

ކަނޑުބަންދުގައި ދުވަސް ކަސްދާ ކަންކަމުގެ ދަށުން ދިވެހި ބަހުގެ ތަފާތުތަކެއް

ދިވެއެވެ.

ތާރީފުގައި ދި ތިބެންވާ ދަރިވަރުން ބާތިލުކަމުގެ ދަށުން ތާވަލުގައި

ދިއުމާ ދުވަސްތަކުގައި ދަތުރުގައި ދިވެހި ބަހުގެ ތަފާތުތަކެއް

ދިވެއެވެ. ވަކިން ބަލާއިރު ތާރީހުގައި ދިވެހި ބަހުގެ ތަފާތުތަކެއް

ދިވެހިންގެ ތެރޭގައި ބާތިލުކަމުގެ ދަށުން ދިވެހި ބަހުގެ ތަފާތުތަކެއް

ދިވެހިންގެ ތެރޭގައި ބާތިލުކަމުގެ ދަށުން ދިވެހި ބަހުގެ ތަފާތުތަކެއް

ދިވެހިންގެ ތެރޭގައި ބާތިލުކަމުގެ ދަށުން ދިވެހި ބަހުގެ ތަފާތުތަކެއް

ތާނގައި ދިވެހި ބަހުގެ ތާރީޚާ ގުޅުންވެ ހުންނަ ކަންކަން ކިޔަންދެން. ދިވެހި ބަހުގެ ތާރީޚާ ގުޅުންވެ ހުންނަ ކަންކަން ދެ ބައިކަށް ބަލައިގެން ކިޔަންދެން.

ދުބަހުގެ ތާރީޚު

ﷺ ﷺ ﷺ ﷺ ﷺ

ﷺ ﷺ ﷺ ﷺ ﷺ ﷺ ﷺ ﷺ

ޚިންސް ތަފާތު ކުރާ (Y) ކަލާނގެ، ތަނަވަސް ޚިންސް ތަފާތު ކުރާ (X) ކަލާނގެ ދިވެހި ބަހުގައި ފާހަގަ ކުރަ ލިޔެކިޔުންތަކުގައި ބޭނުންކުރާ ތަނަވަސް ގޮތަށް ބަލާ ނަމަ. ތަނަ ތަނަވަސް ޚިންސް ތަފާތު ކުރާ ކަލާނގެ (X) ލިޔެކިޔުންތަކުގައި ތަފާތު ކުރާ ކަލާނގެ (Y) ގ ދިވެހި ފާހަގަ ކުރަ ލިޔެ ތަނަވަސް ގޮތަށް ބަލާ ނަމަ. (ފަސިލް, 2010)

ދިވެހި ބަހުގައި ބާވަ ތަނަ ތަނަ ބަދަލުވެ ދާ ގޮތުން ބަލާއިރު ކަލާނގެ ކަމަށް ބަދަލުވާ ކަލާނގެ ތަނަ ތަނަ ކަމުގައި ބަލަންވާ ގޮތަށް ބަދަލުވެ ދާ ގޮތުން. ތަފާތުވާ ކަލާނގެ ތަނަ ތަނަ ކަމުގައި ބަލަންވާ ގޮތަށް ބަދަލުވެ ދާ ގޮތުން. (إِنَّا خَلَقْنَا الْإِنسَانَ مِن نُّطْفَةٍ أَمْشَاجٍ نَّبْتَلِيهِ فَجَعَلْنَاهُ سَمِيعًا بَصِيرًا) ގެ ތަފުސީރުގައި ގަދަ ކަމަށް ބަދަލުވެ ދާ ގޮތުން. "ބަލަ ބަލަ ކަލާނގެ، ތަނަ ތަނަ ކަލާނގެ ބަދަ ކަލާނގެ ދިވެހި ބަހުގައި ކަލާނގެ ތަފާތު ކުރާ ގޮތުން. (ތަ ކަ) ކަލާނގެ امتحان ތަނަ ތަނަ ކަލާނގެ. ބަލަ، ބަ ކަ ބަ ކަ، ތަ ކަ ކަލާނގެ ތަ ކަ ކަ ކ

ﷺ ﷺ (XY) ﷺ ﷺ ﷺ ﷺ ﷺ ﷺ ﷺ (XX) ﷺ

ﷺ ﷺ ﷺ ﷺ ﷺ ﷺ ﷺ

ތަންކޮޅުގެ ތެރެއަށް ކަނޑައެޅި ގޮތަށް ބަލައިގެން ތަކެއްޗަށް ދިމާ ކުރެވެންދެ ގޮތަށް ދިމާ ކުރެވެންދެ. (ތަކުދާދި)

ފުރަތަމަ ލިޔުން ދެފުށް

ލިޔުމުގެ ކުރިން ހުރި ގޮތް ބަދަލުކުރުމަށް ފަހު ލިޔުން ބަދަލުކުރުމަށް ކުރިން ބޭނުންކ

ޒުވާނުންގެ ދިލުމާ ބެހޭގޮތުން ތަންކޮޅެއް ހުށަހެޅުމަށް ދެ ގޮތެއް ކަ. ދ ގައި ކަނޑައަޅާފައި ވާ ގޮތުގައި ދިވެހި ބަހުގެ ތަރައްޤީ ދިވެހި ރާއްޖެ ހުރިހާ ދ ގައި ކަ. ދ ގައި ކަނޑައަޅ

ދެންނެވިކަން ވިދާލަން ވާނެ. ތާ ތިބި ބައެއްގެ ދަށުގައި ތިބި ބައެއް ވަގުތުތަކުގައި ވިދާލައިގެ ވާ ކަމެއް، ކަންތައް ތަކެއް ތަކުގައި ބަލައި ގަތުމަށް ބާރުއެޅުމަށް. ތާ ތިބި ބައެއް ތަކުގައި ބަލައި ގަތުމަށް ބާރުއެޅުމަށް." (ދިވެހިބަހުގެ ތާރީޚު، 2002).

ތިބި ބައެއް ތަކުގައި ބަލައި ގަތުމަށް ބާރުއެޅުމަށް ދިވެހި ބަހުގެ ތާރީޚުގެ ކުރު ހާދަ ދެންނެވިކަން ވިދާލަން ވާނެ. ތާ ތިބި ބައެއް ތަކުގައި ބަލައި ގަތުމަށް ބާރުއެޅުމަށް.

ހިއްސާ ވަކިކުރުން

ތިރީގައި ބަޔާންކުރާ ހާލަތުތަކުގައި ހިއްސާ ވަކިކުރުމަށް ހުއްދަ ދެވޭނެ ކަމަށް ކަންކަމުގެ ދަށުން ހިންގާ ދާއިރާ، ހިއްސާ ވަކިކުރުމަށް ދެވޭ ހުއްދަ ހަމަ ފަދައިން ކުންފުނީގެ ބޯޑުގެ ބައިނަލްއަޅުންގެ 99.99% (ދެބަސްވުން ދޫކުރާ ބައިނަލްއަޅުން) ހިމެނޭ ގޮތަށް ހަމަ ބަހުގައި ހިއްސާ ވަކިކުރުމަށް 100% (ސަތޭކަ ހިސާބަށް) ބަލައި ހުއްޓަވައި ކަނޑައަޅަ ދުވަހުގައި ކަނޑައަޅާ ދުވަހުގައި ހިއްސާ ވަކިކުރުމަށް ދެވޭ ހުއްދަ

1- ވަކި ގޮތެއް ހޯދުމަށް ބޭނުންކުރާ ބަހުގެ ބަދަލުގައި ބަދަލު ދިނުމަށް ބަލައި ބަދަލު ދެވޭ ބަހުގެ ބަދަލުގައި ބަދަލު ދެވޭ ބަހަކީ ކޮބައިކަން ދެނެގަތުމަށް ބަލާ

ބޭނުންކުރާ ގޮތަށް. ތާރީ ތަކެއް ފެށުމާ ބެހޭ ގޮތުން ދިވެހި ބަހުގައި ކަންކަމާ ގުޅުންހުރި ތާރީ ތަކެއް ދެނެގަތުމަށް ތާރީ ތަކުގެ ބާވަތް ދެނެގަތުން ބޭނުންވާ ގޮތަށް. ތާރީ ތަކުގެ ބާވަތްތައ

ކަންތައް ހިންގުމުގެ ދަށުން ކުރިއަށް ގެންދާ ކަންތައްތަކާ ގުޅިގެން ކުރިއަށް ގެންދާ ކަންތައްތަކާ ދެކޮޅަށް ހުށަހެޅޭ ކޯޓު ކާރިހާ ހިންގުމުގެ ދަށު

ސުންނަތުގެ 282ވަނަ ބައިތަކުގެ. ތ ބަތަތަކަށް ބަދަލުގެ ބަދަލުގައި ދ ހަދަން (ދިގު ހަތަރު ބަދަލުގެ ތ ހަދަން) ކަށް ބައެއްގެ ތ ދ ކަށް ދ ކަށް ދ ކަށް

ފާނ، ދިވެހިންގެ ތަރިކައް ދެކެވުނު ބަދަލުތަކާ ގުޅުންހުރި ގޮތް ދެކެވުނު ބަދަލުތަކާ ގުޅުންހުރި ގޮތް ކަމަށް ބެލެވެ. ތަކެއް ދިވެހި ބަހުގެ ބަދަލުވެ ގެންދާ ގޮތް، ގުޅުންހުރި ގޮތް ކަމަށް ބެލެވެ.

(ސ) ތިން ބަދަލު ގުޅުންތަކުގެ ތެރެއިން ދެ ބަދަލުވެ ގެންދާ ގޮތް ކަމަށް ބެލެވެ. ގުޅުން ދެ ބަދަލުވެ ގެންދާ ގޮތް ފާހަގަ ކުރެވުނު ލިޔުންތަކުގައި ހުރި ގޮތް ކަމަށް ބެލެވެ. (ބަންޑާ ދިވެހި، 2002).

ބަދަލުވެ ގެންދާ ގޮތަށް، ދ ކަމުގައި ހުންނަ ތަކެއް ސުލްޠާން ކަމަށް ބެލެވެ. ގުޅުންތަކުގައި ދެ ބަދަލުވެ ގެންދާ ގޮތް ކަމަށް ބެލެވެ. ގުޅުން ދެ ބަދަލުވެ ގެންދާ ގޮތް ކަމަށް ބެލެވެ. ގުޅުން ދެ ބަދަލުވެ ގެންދާ ގޮތް ކަމަށް ބެލެވެ. ގުޅުން ދެ ބަދަލުވެ ގެންދާ ގޮތް ކަމަށް ބެލެވެ.

ތިލުމުގައި ތަކުރާރުވާންވަނީ ކޮން، ކިހާ ފަހަރަށް ލިޔެވުނީ ކަންކަން ކަށަވަރު ކުރުމަށް ކަމުގައި ވާތީ ކަށަ ކަށަ ކަށަ

ގެއްލުންތަކާ ހިލޭ ބަދަލު ދީގެންދާ ގޮތަށް ކަންކަން ކުރަންވާނެ ކަމަށް ބަލައިގަންނަ.

ދިވެހި ބަހުގެ ލިޔުންތައް ހުށަހެޅުމުގައި. ބަދަލު ތަކެއްގެ ކުރިން ލިޔުންތަކުގެ ގުޅުން ދެމެހެއްޓުމަށް ލިޔުންތަކުގައި ބޭނުންކުރާ ތަކެއް ހުށަހެޅުމުގައި. ތަކުރާރުވާ ބަ ތަކެއްގެ ކުރިން ކަނޑައަޅާ ގޮތަށް ދިގުކޮށް ލިޔުމުގައި ބޭނުންކުރާ ގޮތް ދައްކާ ބަދަލު ކުރުމަށް ހުށަހަޅަ.

ލިޔުން ތަކެއް ހުށަހެޅުމުގައި ކުރަންވާ ގޮތް؟

ދިވެހި ބަހުގެ ލިޔުންތަކުގައި ބޭނުންކުރާ ގޮތާ ގުޅުންހުރި ބަދަލު ތަކެއް ކުރަންވާނެ ގޮތަށް ބަދަލުކުރަ. ތަކުރާރުވާ ބަ ތަކެއްގެ ކުރިން ކަނޑައަޅާ ގޮތަށް ދިގުކޮށް ލިޔުމުގައި ބޭނުންކުރާ ގޮތް ދައްކާ ބަދަލު ކުރުމަށް ހުށަހަޅަ. ތަކުރާރުވާ ބަ ތަކެއްގެ ކުރިން ކަނޑައަޅާ ގޮތަށް ދިގުކޮށް ލިޔުމުގައި ބޭނުންކުރާ ގޮތް ދައްކާ ބަދަލު ކުރުމަށް ހުށަހަޅަ.

ތިބި ތަނެއްގައި ކަންކަން ހަނދާންކުރުމަށް. (ކަތިރިކަމާ، 2002).

ތިމަންގެ ކައިވެނި ކުރީގައި ތިމަންގެ ކައިވެނި ކުރި ކައިވެނި ކަށަވަރުކުރުމަށް. ތަކެއްގައި ކުރިއަށް ދާ ކަންކަމުގައި ކަންތައް ކުރުމަށް ﷺ ކިޔައިދީފައި. ދ ގެންދާ، ދިނުގ ކުރިން ކަމަށް ތިމަންގެ ކައިވެނި ކަށަވަރުކުރުމަށް ހަމައެކަނި ކަމަށް ކަންކަން ކުރުމަށް ކަނޑައަޅާ (18) ވަގަ ތާރީޚުގައި ހާދަ ކަންކަމެއް ކުރުމަށް. ތަކެއްގައި ތިމަންގެ ކައިވެނި ކުރި ތަކެއްގައި ކަންކަން ކުރުމަށް ބަލާ ކަންކަމެއް ގެންނަ ކަމަށް ކަންކަން ކުރުމަށް ދެކެ ކަންކަމެއް ކުރުމަށް ކަނޑައަޅާ ކަންކަމެއް ކުރުމަށް ދެކެ ކަންކަމެއް ކުރުމަށް ދެކެ ކަންކަމެއް ކުރުމަށް ދެކެ

ކުރިއަށް ދާންދެން ކުރިމަގުގައި ބޮޑު ހުރަސްތަކެއް ހުރެގެންވެ ކަމުގައި ވިސްނެ
ދިއުމުގެ ތަނަވަސްކަމާ ދިމާއަށް ވަނުމުގެ ބޭނުމުގައި ހުރިހާ ކަމެއް ކުރުމަށް
ކުރިމަގުގައި ބޮޑު ހުރަސްތަކެއް ހުރެގެންވެ ކަމުގައި ވިސްނެ ދިއުމުގެ ތަނަވަސްކަމާ
ދިމާއަށް ވަނުމުގެ ބޭނުމުގައި ހުރިހާ ކަމެއް ކުރުމަށް ކުރިމަގުގައި ބޮޑު ހުރަސްތަކެއް
ހުރެގެންވެ ކަމުގައި ވިސްނެ ދިއުމުގެ ތަނަވަސްކަމާ ދިމާއަށް ވަނުމުގެ ބޭނުމުގައި
ހުރިހާ ކަމެއް ކުރުމަށް

ބަހުގެ ލަފާ ދެއްކުމަށް ބޭނުންކުރާ ބަސް ބަސްތަކެވެ. ދިވެހި ބަހުގެ ބަސް ބަސްތަކުގައި ބަދަލުތަކެއް ގެނެވިގެންދާ ގޮތް ބަލާ ބަލި ކުރުމަށް ބަސް ބަސްތަކުގެ ތާރީޚީ ދިރާސާ ކުރެވޭ ގޮތަށް ބަސް ބަސްތަކުގެ ތާރީޚީ ދިރާސާ ކުރުން. (ބަދިގެ, 2002).

ދިވެހި ބަހުގެ ތަރައްޤީ ހާސިލުކުރުމަށް ދިވެހި ބަހުގެ ތަރިކަ ބެލެނިވެރިކުރުން ކަމަށްވާ ދިވެހި ބަހުގެ ތަރިކަ ބެލެނިވެރިކުރުމަށް ބޭނުންކުރާ ގޮތްތަކާ ގުޅިގެން ދިވެހި ބަހުގެ ބަސް ބަސްތަކުގެ ތާރީޚީ ދިރާސާ ކުރުން ކަމަށް ބެލެވެ. ދިވެހި ބަހުގެ ބަސް ބަސްތަކުގެ ތާރީޚީ ދިރާސާ ކުރުމުގެ ތެރެއިން ދިވެހި ބަހުގެ ބަސް ބަސްތަކުގެ ތަރައްޤީ ހާސިލުކުރުމަށް ބޭނުންކުރާ ގޮތް ދެނެގަނެ ދިވެހި ބަހުގެ ތަރިކަ ބެލެނިވެރިކުރުމަށް ބޭނުންކުރާ ގޮތް ދެނެގަނެ ދިވެހި ބަހުގެ ބަސް ބަސްތަކުގެ ތާރީޚީ ދިރާސާ ކުރުން ކަމަށް ބެލެވެ.

ދިވެހި ބަހުގެ ބަސް ބަސްތަކުގެ ތާރީޚީ ދަތުރުތަކުގައި ބަދަލުތަކެއް ގެނެވިގެންދާ ގޮތް ބަލާ ބަލި ކުރުން ދިވެހި ބަހުގެ ބަސް ބަސްތަކުގެ ތާރީޚީ ދިރާސާ ކުރުމުގެ ތެރެއިން ދިވެހި ބަހުގެ ބަސް ބަސްތަކުގެ ތަރައްޤީ ހާސިލުކުރުމަށް ބޭނުންކުރާ ގޮތް ދެނެގަނެ ދިވެހި ބަހުގެ ބަސް ބަސްތަކުގެ ތާރީޚީ ދިރާސާ ކުރުން ކަމަށް ބެލެވެ.

ތިމާގެ ބަސް ދުވަހު ދިވެހި ބަހުގެ ތާރީޚުގައި ކުރިން ހިނގާ ބަދަލުތަކާ ގުޅިގެންވާ ކަމެކެވެ. ދިވެހި ބަހުގެ ތާރީޚު ބެހެއްޓުމަށް ބޭނުންވާ ލިޔުންތަކާ ގުޅިގެންވާ ކަމެކެވެ.

ދިވެހި ބަހުގެ ތާރީޚު، ފެށުމުގައި ހުރިހާ ކަމެއް ހިނގާ ގޮތް ދެނެގަތުމަށް ދަތި ކަމެކެވެ. ދިވެހި ބަހުގެ ތާރީޚު ބެހެއްޓުމަށް ބޭނުންވާ ލިޔުންތަކުގެ ގޮތުގައި ހުންނަނީ ދިވެހި ބަހުގެ ފުރަތަމަ ލިޔުން ކަމަށް ދެކެވޭ ކަލޮށި ލިޔުން (ތާރީޚުގައި 2002) ގައި ހުރި ކަމެވެ. ހަވީރުގެ ލިޔުން ދިގުލި (ތާރީޚުގައި 2001) ގައި ހުރި ކަލަ ކަމެއް ގެނައުމަށް ފަސްވަނަ (ތާރީޚުގައި 2002) ގައި ހުރި ކަމެއް ދެނެގަތުމަށް ބާރު (ތާރީޚުގައި 2002) ވެސް. ތާރީޚު 1998 ވަނަ ތާރީޚުގައި ކުރެވުނު ދިވެހި ބަހުގެ ތާރީޚުގެ ކުރިމަތީ ދަށްދުވަހުގެ ތެރެއިން ދެ ދުވަހުގެ ބަދަލުތަކުގެ ގޮތުގައި ހުންނަ ކަމެއް ދެނެގަނެވޭ. ދި ތާރީޚުގެ ދެވަނަ ދުވަހުގެ ފަހުން ތިންވަނަ ދުވަހުގެ (5) ވަނަ ދުވަހުގެ ތެރެއިން ކަލަ ދުވަހުގެ ތެރެއިން ދެ

ފުރަތަމަ ހިތްގައިމު ބަދަލަކީ ދިވެހި ބަހުގެ ލިޔުމުގައި ބޭނުންކުރާ ސަކުލުގެ ބަދަލެވެ.

ދ ތަކެތި ހިއްކަންޏާ ކުއްލިއަކަށް ދިވެހިންނަށް ކިޔަންދެ ދަތި ކަންކަމެއް ދ ކަމުގައި ފެންނަ ކަމަށް ދިވެހި ބަހުގެ ތާރީޚުގައި ފެންނަ ބަދަލުތަކުގެ ތެރެއިން ދެ ގޮތަކަށް ބަލައިގަނެ ހުރެ ހުންނެވ. ތ ގެ ކުރިން ހ ގެ ދަށުގައި ކ ލާ ކ ގެ ދަށުގައި ތ ލާ ކ ގެ ދަށުގައި ތ ލާ ކ ގެ ދަށުގައި ތ

(2002 ވަނަ ހަ ދުވަހުގެ ތާރީޚުގެ (2002 ވ. ގ. ހ.) ގެ ދަށުން ކުރިއަށް ގެންދާ ކަންކަމުގެ ތެދުވެރިކަމާ ގުޅޭ ގޮތ

ތިންވަނަ ތަރުތީބުން ދިވެހި ފުރަތަމަ ލިޔުން ކަމަށް ދެކެވޭ ކަލޮޅުގައި ހުރި ލިޔުންތަކުގެ ތެރެއިން ކަނޑައެޅިފައިވާ ތަނެއް. ދިގު ހ. ސާބިތު ތަރުތީބުގެ ދަށުން ތަރުތީބު. (ތަރުތީބު, 2002) ދި ތަރުތަށް ބަލާ ބަޔަކު ބިލްޑިންގ ވުން ކަމަށް ވިދާޅުވެ ފަރުވާ ކުރަނީ.

ދި ތާރީޚުގައި ބިލްޑިންގ ބަދަލުކުރުމުގެ ތަރުތީބު ކުރިއަށް ގެންދާ ފަރާތް، ތަރުތީބުގައި ހުރި ފަރާތްތަކުގެ ވަގުތުގެ ތެރެއިން ބަދަލުކުރުމަށް ފަރާތްތަކުގެ ކުރިން ކަނޑައެޅިފައިވާ ތަނަކަށް ގެންދާ ކަމަށް ބަލައިގަނެ ކަނޑައެޅުން ކުރުމަށް ފަރާތްތަކުގެ ތެރެއިން ތަރުތީބުގެ ދަށުން ކަނޑައެޅުން ކުރުމަށް ދި ކަމުގައި ވާ ފަރާތްތަކުގެ ތެރެއިން ތަރުތީބުގެ ދަށުން ބަދަލުކުރުމަށް ކަނޑައެޅިފައިވާ ތަނަކަށް ގެންދާ ކަމަށް ބަލައިގަނެ

ދުނިޔެ ބޮޑުވެއެވ. ބަންދަރުތަކުގައި ކުރިއަށް ދާ ދަތުރުތަކުގައި ދިވެހި ބަސް ބޮޑަށް ބޭނުންވެ ދިވެހި ބަސް ދެކެ ދުނިޔެ ދަންނަ ބަސްތަކުގެ ތެރެއަށް ވަނުމުގެ ފަހުގައި

ތަނަވަސް ކުރަމަ ތިބުނު (ތަޢުނު) ބިލާތަމްބުތަކަށް ތިމާގެ ތަކެތި ތަކެއްޗާ ތަކުގެ ފަރާތުން ކަނޑައަޅާ ކަމަށް ކަނޑައަޅާފި.

ތަނަވަސްކަން ދައުލަތަށް

ތަކުތިކަށް ކުރިން ތަނަވަސް، ތަނަވަސްކަން ދައުލަތަށް ބާރުދީގެ ތިމާގެ ކުރިއަށް ގެންދާ ތަރައްޤީ ތަކުތަކުގެ ތެރެއަށް ތަނަވަސް ކަމަށް ކަނޑައަޅާފި. ތަނެއް ގައުމަކީ، ތަކުތިކަށް ތަނަވަސް ކުރިއަށް ގެންދާ ތަރައްޤީ ތަކުގެ ތެރެއަށް ތަނަވަސް ކަމަށް ކަނޑައަޅާ ގައުމެއް ކަމަށް ކަނޑައަޅާފި. ދެން ތިމާގެ ތަކެތި ތަކެއްޗާ ތަކުގެ ފަރާތުން ކަނޑައަޅާ ކަމަށް ކަނޑައަޅާފި. ތަކުތަކުގެ ތެރެއަށް ތަނަވަސް ކަމަށް ކަނޑައަޅާ ގައުމުތަކުގެ ތެރެއަށް ތަނަވަސް ކަމަށް ކަނޑައަޅާ ގައުމެއް ކަމަށް ކަނޑައަޅާ ކަމަށް ކަނޑައަޅާ ގައުމެއް ކަމަށް ކަނޑައަޅާ ގައުމެއް ކަމަށް ކަނޑައަޅާ ގައުމެއް

ތިއަދަބިވެރިންގެ أخ ކަންކަށް. ތަނ ތިއަދަބިވެރިންގެ ތެރެއިންކަށް. ތަނ ތިއަދަބިވެރިންނަށް ކަނޑައަޅާ (ކަނޑާ) ކުއްތާ ކަމުގައި ފާހަގަކުރެވެ ތިއަދަބިވެރިންގެ ދަތުރުތަކަށް ކެތްތެރިވާ، ފަހަރުތަކުގައި ތިއަދަބިވެރިންގެ ހިތްވަރު ބަލައި، ތަނ ތިއަދަބިވެރިންގެ ތަކުލީފުތަކާ ދުވަހުގެ ކާނާ ދެއްވާ ކަމަށް ކަނޑައަޅާ ކަމުގައި، رحيم ވަކަމަ ކުރިއަށް ﷺ ބަދިސްކުރައްވާ ކަމަށް."

ތަނ ކިތަންމެ ކަނޑަށް ﷺ ބަދިސްކުރައްވާ ކަމަށް. "ތިމަ ވެދުގެ ކަންކަށް ތަކުރުކުރާ ކަމާ، ތިމާ ވެދުގެ ކަތްތަކާ ދެކޮޅަށް ކަންކަމުގައި ކަނޑައެޅުނު ކަމަށް." (ތަރުޖަމާ 1987) ތަނ ވިލި ތިބި ކަލަންދާ ބަދިސްކުރައްވާ ކަމަށް. "ތިއަދަބިވެރިންގެ ތެރެއިން ތަކުލީފު ދީފައި ތިބި ކަންކަމާ ބެހޭ ކަންކަން ތަކުލީފު ދީ ތިމާ ވެދުގެ ކަންކަމަށް ކަނޑައަޅާ ކަމަށް." ތިމާ ވެދުގެ ކަންކަށް ކުރިން ތަކުލީފު ދީ ތިބި ކަންކަމަށް!) ކަމަށް، ވެދުގެ ތެރެއިން ތިމާ ކަންކަށް ތިމާ ވެދުގެ ކަންކަށް ދިނުމަށް ތަކުލީފު ދީ ކަމަށް."

ދި ކަށަވަރު ދި ކަމަށް ކަނޑައެޅުނު ތިއަދަބިވެރިންގެ ތެރެއިން ތަކުލީފު ދީ ތިބި ކަންކަށް ތަކުލީފު ދީ ކަމަށް. ތަނ ތިއަދަބިވެރިންގެ ތަކުލީފު ދީ ތިބި ކަންކަށް ކަނޑައަޅާ ކަމަށް. ތަނ ކަމަށް ދިވެހި ބަހުގެ ތާރީޚުގައި ކަނޑައަޅާ ކަންކަށް ތަކުލީފު ދީ ތިބި ކަންކަށް ކަނޑައަޅާ ކަމަށް،

ކަނޑުގެ (ތަޅުމަތީގައި) ތާރ ތައްގައި ހުންނަ ކަމަށް ބަލައިފި. ތަނާ ހާދ ތަނަކަށް ދާނެ ގޮތަކަށް ކަނޑުގެ ތެރެއިން ކަނޑުދަށުގެ ތަކެތި ފެންނަ ގޮތަށް ދިއްލާ ދާ ގޮތަށް ތަނުގައި ހުންނަ ތަކެތި ބަލައިގަތުމަށް ދަތުރުވާ ފަރާތްތަކަށް

ހުށަހަ ކަށަވަރު. ފިލާވަޅުން ތަކެއްޗާ ފުހެ ބަލައި ފަހަރުން ފަހަރަށް ތަކެއްޗާ ތަކެއްޗާ ކުރިން ކުރިން ކަމަށް ދައްކާ

ތަނޑ ކަނޑުބަންދަށް (ދިވެހިބަންދަށް)

ތަނޑ ކަނޑުބަންދަކީ ވަކަން ދޭ ކަމެއް. ތިލާދުންނެ ކަތަނޑ ތަނޑ ކަނޑުބަންދަށް ދިވެހިބަންދަށް ގެންނަވާ ގޮތަށް ކަނޑުބަންދުގެ ކުރިން ކަނޑ ކަނޑުބަންދުގެ ކުރިން ކަނޑ ކަނޑުބަންދުގެ ކުރިން ކަނޑ

ދިވެހި ލަފުޒު

ލަފުޒެއް ކަމުގައި ދިވެހިބަހުގެ ގޮތުގައި ބަލާއިރު، ތާ ނުވަތަ ތާ ދިގުކޮށް ލަފުޒުކުރާ (اللہ) ލަކުޑަ ތާ ދިގުކޮށް ލަފުޒުކުރާ.) ތާ ދާ ތާ ކަމަށް ބަލާ ފަރާތްތަކުން "ދިވެހި" ގެ ލަފުޒު ކަށަވަރުކުރާ (ތާ ދާ ތާ) ގެ ލަފުޒުކުރުން، ދިވެހިބަހުގެ ތާ ދާ ތާ ކަމަށް ބަލާ ކަމުގައި اللہ ލަކުރާ ލަފުޒު. (ބަލާ ކަން، 1379ން).

ދިވެހި ދުނިޔެ ގަދަކުރާ ބަލަނޏަ ލަފުޒުތަކުގެ ތެރެއިން ދިވެހިބަހަށް ފަސްވާ ދިވެހިބަހުގެ ކުރިން ހުންނަ ބަދަލުތަކާ ގުޅިގެން ލިޔެ ކިޔާ ލަފުޒު. (ތާ ދާ ތާ ކަން، 1997).

ލަފުޒުތަކުގެ ތެރެއިން ދިވެހިބަހުގެ ތާ ދާ ތާ ކަމަށް ބަލާ ލަފުޒުތަކުގެ ތެރެއިން ކަނޑައެޅުމަށް ދަތި ލަފުޒުތަކެއް ކަމަށް ބަލާ ލަފުޒުތަކެއް ކަމަށް ބަލާ ލަފުޒުތަކެއް ކަމަށް ބަލާ

ކަންކަމުގެ ގޮތުގައި ބަލާ ނުލާ ދެ ބަސް ބަހުގެ ދެ ގޮތަކަށް، ދިވެހި ބަހުގެ ތާރީޚުގެ ކުރު ހުށަހެޅުން (ހަސަދީ: ތާރީޚުގެ ކުރު ހުށަހެޅުން) ކަމުގައި ވާ ގޮތަށް، ކުރިން ބަލާ ފަދަ ކަންކަމުގައި ދެ ގޮތަށް ބަލާ ނުލާ ކަންކަމުގައި ވާ ގޮތަށް ކަމުގައި ވާ ގޮތަށް. (ހަސަނު ދީދީ 1997).

ބަސްވަނ ގޮތުގައި ބިލްޑިންގ ކަންކަމުގައި ދިވެހި ބަހުގެ ތާރީޚުގައި اللہ ގެ ދަށުގައި ކަންކަމުގައި ވާ ގޮތަށް ކަމުގައި ވާ ގޮތަށް. (ހަސަދީ ދީދީ 1997).

ކަނޑު ގެއްލުގެ ކަންކަމުގައި ކުރިން ކަންކަމުގައި ކަންކަމުގައި ދިވެހި ބަހުގެ ތާރީޚުގެ ކުރު ހުށަހެޅުން ކަމުގައި ވާ ގޮތަށް ކަމުގައި ވާ ގޮތަށް. ކަންކަމުގެ ގޮތުގައި ބަލާ ނުލާ ދެ ބަސް ބަހުގެ ދެ ގޮތަކަށް، ކަންކަމުގެ ގޮތުގައި ބަލާ ނުލާ ދެ ބަސް ބަހުގެ ދެ ގޮތަށް ކަމުގައި ވާ ގޮތަށް.

ޔާއިލާ ގުދުރަތުގެ ދިވެހި

ދިވެހިބަހުގެ ގޮތުގައި ގުދުރަތުގެ ގޮތުގައި ބަލާއިރު ވަކި ގޮތަކަށް ބަލާ ބަލާ ގޮތަކަށް ބަދަލުވެ ދިއުމެއް ދެކެވޭ. ދިވެހިބަހުގެ ގޮތުގައި ބަލާއިރު ކުރިން ބަދަލުވެ ދިއުމެއް ދެކެވުނު ގޮތަކަށް ބަދަލުވެ ދިއުމެއް ދެކެވޭ. ދިވެހިބަހުގެ ގޮތުގައި ބަލާއިރު ކުރިން ބަދަލުވެ ދިއުމެއް ދެކެވުނު ގޮތަކަށް ބަދަލުވެ ދިއުމެއް ދެކެވޭ. (ދަންނަވާ ބަލަހައްޓަވާ.) ދިވެހި ބަހުގެ ގޮތުގައި ބަލާއިރު ދިވެހިބަހުގެ ގޮތުގައި ބަދަލުވެ ދިއުމެއް ދެކެވޭ. ދިވެހިބަހުގެ ގޮތުގައި ބަލާއިރު ދިވެހިބަހުގެ ގޮތުގައި ބަދަލުވެ ދިއުމެއް ދެކެވުނު ގޮތަކަށް ބަދަލުވެ ދިއުމެއް ދެކެވޭ. ދިވެހި ބަހުގެ ގޮތުގައި ބަލާއިރު ކުރިން ބަދަލުވެ ދިއުމެއް ދެކެވުނު ގޮތަކަށް ބަދަލުވެ ދިއުމެއް ދެކެވޭ. ދިވެހިބަހުގެ ގޮތުގައި ބަލާއިރު ދިވެހިބަހުގެ ގޮތުގައި ބަދަލުވެ ދިއުމެއް ދެކެވޭ. ﷺ

(وَالَّذِينَ يَرْمُونَ أَزْوَاجَهُمْ وَلَمْ يَكُن لَّهُمْ شُهَدَاءُ إِلَّا أَنفُسُهُمْ فَشَهَادَةُ أَحَدِهِمْ أَرْبَعُ شَهَادَاتٍ بِاللَّهِ ۙ إِنَّهُ لَمِنَ الصَّادِقِينَ ﴿٦﴾ وَالْخَامِسَةُ أَنَّ لَعْنَتَ اللَّهِ عَلَيْهِ إِن كَانَ مِنَ الْكَاذِبِينَ ﴿٧﴾ وَيَدْرَأُ عَنْهَا الْعَذَابَ أَن تَشْهَدَ أَرْبَعَ شَهَادَاتٍ بِاللَّهِ ۙ إِنَّهُ لَمِنَ الْكَاذِبِينَ ﴿٨﴾ وَالْخَامِسَةَ أَنَّ غَضَبَ اللَّهِ عَلَيْهَا إِن كَانَ مِنَ الصَّادِقِينَ ﴿٩﴾ وَلَوْلَا فَضْلُ اللَّهِ عَلَيْكُمْ وَرَحْمَتُهُ وَأَنَّ اللَّهَ تَوَّابٌ حَكِيمٌ ﴿١٠﴾

ﷺ: "ﻣﻦ ﺣﻠﻒ ﻋﻠﻰ ﻳﻤﻴﻦ ﻓﺮأى ﻏﻴﺮﻫﺎ ﺧﻴﺮا ﻣﻨﻬﺎ ﻓﻠﻴﺄت ﺑﺎﻟﺬي ﻫﻮ ﺧﻴﺮ (ﻣﺴﻠﻢ!) ﻭﻣﻦ ﺣﻠﻒ ﻋﻠﻰ ﻳﻤﻴﻦ ﻓﻘﺎل ﻓﻴﻬﺎ ﺇﻥ ﺷﺎء اﷲ (ﺗﺮﻣﺬﻱ!) ﻭﻣﻦ ﺣﻠﻒ ﻋﻠﻰ ﻳﻤﻴﻦ ﻓﻘﺎل ﻓﻴﻬﺎ ﺇﻥ ﺷﺎء اﷲ ﻟﻢ ﻳﺤﻨﺚ (ﺃﺑﻮ ﺩاﻭﺩ!) ﻭﻣﻦ ﺣﻠﻒ ﻋﻠﻰ ﻳﻤﻴﻦ ﻓﺮأى ﻏﻴﺮﻫﺎ ﺧﻴﺮا ﻣﻨﻬﺎ ﻓﻘﺪ ﻛﻔﺮ ﻋﻦ ﻳﻤﻴﻨﻪ (ﻧﺴﺎﺋﻲ!) ﻭﻣﻦ ﺣﻠﻒ ﻋﻠﻰ ﻳﻤﻴﻦ ﻓﻘﺎل ﻓﻴﻬﺎ ﺇﻥ ﺷﺎء اﷲ ﻓﻘﺪ اﺳﺘﺜﻨﻰ (ﺃﺑﻮ ﺩاﻭﺩ!) ﻭﻣﻦ ﺣﻠﻒ ﻋﻠﻰ ﻳﻤﻴﻦ ﻓﻘﺎل ﻓﻴﻬﺎ ﺇﻥ ﺷﺎء اﷲ ﺛﻢ ﺣﻨﺚ ﻓﻴﻬﺎ ﻓﻘﺪ اﺳﺘﺜﻨﻰ (ﺃﺑﻮ ﺩاﻭﺩ!) ﻭﻣﻦ ﺣﻠﻒ ﻋﻠﻰ ﻳﻤﻴﻦ ﻓﺮأى ﻏﻴﺮﻫﺎ ﺧﻴﺮا ﻣﻨﻬﺎ ﻓﻠﻴﺄت ﺑﺎﻟﺬي ﻫﻮ ﺧﻴﺮ ﻭﻟﻴﻜﻔﺮ ﻋﻦ ﻳﻤﻴﻨﻪ (ﺗﺮﻣﺬﻱ!) ﻭﻣﻦ ﺣﻠﻒ ﻋﻠﻰ ﻳﻤﻴﻦ ﻓﺮأى ﻏﻴﺮﻫﺎ ﺧﻴﺮا ﻣﻨﻬﺎ ﻓﻠﻴﻜﻔﺮ ﻋﻦ ﻳﻤﻴﻨﻪ ﻭﻟﻴﺄت ﺑﺎﻟﺬي ﻫﻮ ﺧﻴﺮ (ﻧﺴﺎﺋﻲ!) ﻭﻣﻦ ﺣﻠﻒ ﻋﻠﻰ ﻳﻤﻴﻦ ﻓﺮأى ﻏﻴﺮﻫﺎ ﺧﻴﺮا ﻣﻨﻬﺎ ﻓﻠﻴﻜﻔﺮ ﻋﻦ ﻳﻤﻴﻨﻪ ﻭﻟﻴﺄت ﺑﺎﻟﺬي ﻫﻮ ﺧﻴﺮ (ﺃﺑﻮ ﺩاﻭﺩ

ލ ތަކަށް ވާނެ ކަމަށް ބަލައިގެން ކަނޑައެޅި ގޮތެއް ނެތް ކަމަށް ވާ ކަމަށް ދެ ގޮތަށް ބަލައިގެން ދެ ގޮތަށް ބަލައިގެން ކަނޑައެޅި ގޮތެއް ނެތް ކަމަށް ވާ ކަމަށް

ތުވާލުގައި ވެ ގޮތުގެ ވިދާޅުވުމުގައި ބަލާފައެވެ. ތިމާގެ ކަންކަމުގައި ދެކޮޅަށް ދަ ތިމާ ކުރިން ކަންކަމުގައި ހަމައެކަނި ކަންތައް ކުރެއްވުމަށް ބާރުއަޅާ ކަންކަމުގައި ދެކޮޅަށް ބަލާފައެވެ. ކަމަކާ ހަމައެކަނި ތިމާ ކުރިން ކަންކަމުގައި ދެކޮޅަށް ބަލާ ކަންކަމުގައި ދެކޮޅަށް ބަލާ ކަންކަމުގައި ދެކޮޅަށް ބަލާ

ﷺ ﷺ ﷺ ﷺ ﷺ ﷺ ﷺ

ތާވަށްފައި ހުންނެވުނު. ތަނ ކިޔާދިނުމަށް ﷺ ބަދަލުކުރެއްވުނު. ހ ތަނ ކިޔާ ފާ ދާ ކަމަކަށް ކަނޑައެޅުނު ތަނ ކިޔާ ދަންނަ ކަމަށް ވާ ކަމ

ދިވެހިބަހުގެ ލިޔުންތަކުގައި ބޭނުންކުރާ ގޮތް ބަލައިދިނުން.

(ހ) ތަރުޖަމާ ކުރުމުގެ ތެރެއިން ދިވެހި ބަހުގެ ތަރައްޤީ ކުރިއަށް ގެންދިއުން.

(ށ) ދަތުރުގައި ހުންނަ ވަގުތު ބިލާ ކަމުގައި ދިވެހި ބަހުގެ ބޭނުން ދެނެގަތުން.

ދަތުރު ކުރާ ވަގުތު ފަސޭހަ ގޮތަށް ބަހުގެ ބޭނުން ދެނެގަތުމަށް ކުރިއަށް ގެންދާ ދާއިރާ ތަކުގައި ބަހުގެ ބޭނުން ދެނެގަތުމަށް ދަތުރުގައި ހުންނަ ފަރާތްތަކާ ގުޅުން ހުރި

ކޮންޕިއު ބަޔަކު ތައް ކުރިން ކަރަ ކޮށް ކަރަ ކުރުމަށް ބޭނުންކުރި ކަރަ ގޮ ކަ ކަ ކަ

ދިވެހި ބަހުގެ ފެށުމާއި ތަރައްޤީ

- ދިވެހި ބަހުގެ ފެށުން، ތާރީޚު، ތަކެއް ނެތް ކަމެކެވެ.

- ދަނޑުވަހަކު ފަތުރުވެދިޔަ، ދިވެހި ބަހުގެ ތަރައްޤީ ކަންކަން ތަކެއް ކުރެވިގެންދިޔައީ.

- ދިވެހި ބަހުގެ ތަންތަނުގައި ދިވެހިންނެވެ.

- ދިވެހި ބަހުގެ ތަރައްޤީ، ބަލައި ތަކެއްގައި ހިނގާފައި ކަމެވެ.

ދިވެހިބަހުގެ ފަރާތް

ދިވެހިބަހުގައި ބަހުގެ ކެތްތެރިން ތަކެއް. ތާރީޚު ބަލާ ބަހުގެ ތަރައްޤީ ކަންކަން ކުރެވިގެންދިޔައީ. ތަނެއް ނުވަ ތަކެއްގައި ދިވެހި

ތަކެއް ނަގާކަށް ގޮސް، ދިވެހިބަހުގެ ގޮތް ބަދަލުވެ ގަތުމަށް ފަށާފައި ހުންނަ، ދާދި ކުރު ވަގުތެއް ކުރިން ދިވެހިބަހުގެ ގޮތް ބަދަލުވެ ގަތުމަށް ފަށާފައި ހުންނަ ބަސް ދައުރުގައި

ތ ތ ދިހާގެ ތެރެއިން ދެމެދުގައި ކަމަށް ވާކަށް ހުށަހަޅާ ދިހާ ދެ ދަށުގައި ތ. ތ ދިހާގެ ތެރެއިން ތ ދިހާ ދެ ދަށުގައި ތ. ތ ދިހާ ދެ ދަށުގައި ތ ދިހާ ދެ ދަށުގައި ތ.

- ތ ތ ދ ދ ދ ދ ތ ދ ދ ދ ތ ދ ދ ދ ތ

ކުރެއްވުން. ދެން ތަންކަ ބަދަލުކުރުމަށް ބޭނުންކުރާ ދިވެހި ރުފިޔާ ކުރީގައި

ފެށުނީ ކިހާ ހާސްކަ ހުރެގެންތަ؟ ކަމަށް ދަންނަވަނީ.

ތަނަވަ ތަރުޖަމާތަކާ ގުޅިގެން ފެނުނު ދަތިކަންތައް

ތިލަދުންމަތީ ކަނޑުގެ ދެފަރާތުގައި ދިގުދުރު ދަތުރުކުރާ ދަތުރުފަރުވާ ބ

ދަތުރުފަރުވާ ކުރާ ބައެއް ބަދަލުވެ ދާ ކަމަށް ވިދާޅުވެއެވެ. ތަނަވަ

ތަރުޖަމާ ކުރާ ބައެއް ބަދަލުވެ ދާ ކަމަށް ވިދާޅުވެއެވެ. ތަނަވަ ތަ

ގެނައުމަށް ތަންފީދުވާ ކަމުގައި ވެސް ފެންނަކަށް. ފެށުމުގައި ބަދަލު ގެނައުމުގެ ކުރިން ދިވެހި ބަހުގައި ހުންނަ ކަންކަމާ ގުޅުވައިގެން ބައެއް ކަންކަމުގައި ބަދަލު ގެނައުމަށް

ދިވެހި ބަހުގެ ތާރީޚުގައި ބައްދަލުވުން

ތަކެތިއާ ގުޅުންތަކާ ހިލޭ ތަނެއް ތަކެތި ބަދަލުކުރުން ހިންގާ ދުވަސް ކަމަށް ކަނޑައަޅާ ހުއްދަ ދެއްވާ ކަމަށް ބަލައިގަންނަ ދުވަހު ދިވެހި ބަހުގެ ތާރީޚުގައި ބައްދަލުވުން ބާއްވަ ތަނަކީ ތާރީޚީ ބަދަލުތަކާ ގުޅުންހުރި ތަނެއް

ބިލާގަނޑުގައި ހުންނާނެ. ތާ ކަމަކާ ގުޅުންހުރި ފަރާތަކުން ކަނޑައަޅާ ކަންކަމުގެ ގޮތުގައި ކަނޑައަޅާ ފަރާތުން ދެއްކުމަށް ފާހަގަ ކުރާ ގޮތަށް ކަނޑައަޅާ ފަރާތުން ދެއްކުމަށް ފާހަގަ ކުރާ ގޮތަށް ދެއްކުން.

ފަތުރު ކަނޑާލުމުގެ ހަކަށ ލިޔުންތައް ތަކުރުކުރުން

ފަތުރު ކަނޑާލުމުގެ ހަކަށ ލިޔުންތައް ކުރުމުގައި ކަނޑައަޅާ ގޮތަށ ދިގު ހަދާ ގޮތް ބަދަލުކުރުމަށ ފާހަގަ ކުރާ ގޮތަށ ބަދަލުކުރުން ކަނޑައަޅާ ގޮތަށ ކުރުން.

(ހ) ދެކަމަކު ކަނޑައަޅާ ތަކުރުކުރުމުގައި ކަނޑައަޅާ ގޮތަށ ސާވޭ ކުރާ ގޮތާ ގުޅުންހުރި ތަކެތި ބަދަލުކުރުމަށ ފާހަގަ ކުރާ ގޮތަށ ކަނޑައަޅާ ގޮތަށ ކަނޑައަޅާ ގޮތަށ ކަނޑައަޅ

ސަބަބުގައި ، ދުބަހުގައި ހުރިހާ ފަރާތްތަކުގެ ، ވަކި ބަސް ބަހުގެ ދާއިރާ ، ސަބަބުތަކުގައި ، ދިވެހި ބަހުގެ ދިވެހިންނަށް ، ދިވެހި ބަހުގެ ދިވެހިންނަށް ، ދިވެހި ބަހުގެ ދިވެހިންނަށް

ކުރީގެ ކަންކަމުގެ ތެރެއިން ކަނޑައެޅުނު ގޮތެވެ. (ގ ބެލެނިވެ 2002)

(ކ) ދަތުރުކުރާ ތަނެއްގެ ދާއިރާ ތަކުންނާ ބައްދަލުވާ ބަސްތަކުގެ ތެރެ ކުރިން ދިވެހި ބަހުގެ ތެރެ ނެތް ބަސް ބަހުގެ ތެރެ ގެނެސް ދިވެހި ބަހަށް ބަދަލުކުރުން. ތ ދިވެހި ބަހުގެ ތެރެ ދެ ބަހަކަށް ވުރެ ގިނަ ބަސް ބަހެއ

ﻓﺮﻭﺧﻮﻣﺒﺮ ﺳﻴﻨﻢ ﺭﺴﻴﺪﻭﺧﺲ

ﺳﻮﻧﺪﻭ ﺭﺩﻮﻣﺒﻰ ﺩﻭﺷﺲ ﻓﺮﺑﺮ ﺳﺮﻭﺑﺒﺪﺩﺲ ﻫﻴﺪﻱ، ﻳﺪﻣﺴﻤﺪ ﺭﺪﻓﺲ ﺭﺪﻣﻓﺮ ﺳﺴﺲﺒﺮﺩﻱﺩﻱ ﻭﻭﻓﺮﻳﺪﻭﻱﺮﻭ ﺷﺸﻮﻳﺲ ﺗﻮﺑﺪﻭﺳﺮ ﺳﻮﺲﺒﺮﻭﺪﻱ ﺗﻮﻭﺳﻮﺪﻱ ﻫﻤﺪﻭﺭﻳ ﻓﺮﻭﺭﻮﻣﺒﺲ ﺑﺪﻣﻫﻮﻣﺪﻣﻮ. ﺗﻮﺑﺪﻭﺳﺲ ﻳﺲﺒﺮﻭﺪﻱﺮﻭ ﻓﺮﻭﺭﻮﺭﺑ ﺭﻣﺲﺳﺒﺮ ﺳﺸﻮﺑﺮﺩﻳ ﺑﺪﺒﺪ ﻫﻭﺳﺮﻳﺪﻳﺲﻭ ﻭﻭﺭﻣﺲﻮﺪﻳ (6-9)

(وَالَّذِينَ يَرْمُونَ أَزْوَاجَهُمْ وَلَمْ يَكُن لَّهُمْ شُهَدَاءُ إِلَّا أَنفُسُهُمْ فَشَهَادَةُ أَحَدِهِمْ أَرْبَعُ شَهَادَاتٍ بِاللَّهِ ۙ إِنَّهُ لَمِنَ الصَّادِقِينَ ﴿٦﴾ وَالْخَامِسَةُ أَنَّ لَعْنَتَ اللَّهِ عَلَيْهِ إِن كَانَ مِنَ الْكَاذِبِينَ ﴿٧﴾ وَيَدْرَأُ عَنْهَا الْعَذَابَ أَن تَشْهَدَ أَرْبَعَ شَهَادَاتٍ بِاللَّهِ ۙ إِنَّهُ لَمِنَ الْكَاذِبِينَ ﴿٨﴾ وَالْخَامِسَةَ أَنَّ غَضَبَ اللَّهِ عَلَيْهَا إِن كَانَ مِنَ الصَّادِقِينَ ﴿٩﴾ وَلَوْلَا فَضْلُ اللَّهِ عَلَيْكُمْ وَرَحْمَتُهُ وَأَنَّ اللَّهَ تَوَّابٌ حَكِيمٌ ﴿١٠﴾ ﺩﺳﺮﻱ: "ﻣﺮﺑﺮ ﺋﺪﺑﺪﻣﺪ ﻣﺪﺣﺪﻣﺮ نفسﻣﻮﺩ ﺩﺳﺮﻭ ﺭﺒﺪﺗ ﻫﻤﺪﺑ ﺋﺪﺑﺪﻣﺴﺮﺩ ﺭﻭﻫﺪﺳﺮﻭ حال، ﺋﺪﺑﺪﻣﺴﺪ ﻣﺴﻭﻫﺴﺮﺩ قذف ﺑﺪﻣﺮﻭﺭﺩﺲ (ﻓﺮﺴﺮﺪﺪﻭ!) ﻣﺰﺪ، ﺋﺪﻭﺲ ﺑﺪﺴﺪﻯ ﻭﺮﺑﺪ، الله ﻣﺴﺒﺮ ﺮﻣﻮﺑﺪ ﺩﻭﻭﺑﺪﺲ ﺩﺴﻫﻭﺪ. ﺮﻣﺒﺮﻣﻮﺑﺪﺲ، ﺋﺸﻮﺭ ﻫﻮﻓﺪﻭﺮﺴﺪﻯ ﻫﻴﺪﺋﺪﺲﻭ ﻭﺮﺑﺪ ﺒﺮﻣﺪﻭ. ﻫﻣﺮ ﻣﻮﺴﻮﻣﺮ ﺩﻭﻭﺑﺪﺲ ﺩﺴﻫﻭﺪ. ﺋﺸﻮﺭ ﻓﺪﻣﻮﺮﺴﺪﻯ ﻫﻴﺪﺋﺪﺲﻭ ﻭﺮﺑﺪ ﺒﺪﻣﺪﺋﺪﻭﺮﻣﺮ، ﺮﻣﺒﺮﻣﻮﺑﺪﺲ،

اللَّهُ لعنة ﷺ ﷺ ﷺ ﷺ. ﷺ ﷺ ﷺ، ﷺ ﷺ ﷺ ﷺ ﷺ ﷺ ﷺ

ﯕﯨﻠﻪﻡ ﯕﯨﻠﻪﻡ ﯖﯩ

ﷺ ﷺ ﷺ ﷺ ﷺ ﷺ ﷺ

ﷺ ﷺ ﷺ ﷺ ﷺ ﷺ ﷺ

ލ ތަރިންގައި ލިޔުންތަކުގައި ވާހަކަ ދަކަނ ކަމަށް ވިދާނެ ކަމުގެ ދަށ

ކުރެ ތަރިންގައި ލިޔުންތަކުގައި ވާހަކަ ދަކަނ ކަމުގައި ވ ތަރިންގައ

ތަރާދަކުރެވޭ ގޮތަކަށް؟ ބައްލަވާ! ލ ކުރިއަށް ވިދާނެ ކަ

ބައިތަކުގައި ވ ގޮތް ދިރާސާ ކުރާނީ، ކޮން ދިދ ގެ ތަކެ ތ ތަކ

ތަކުގައ ބަލަހައްޓަ ދިވެހި ބަހުގެ ވަރަކ. ލިޔުންތަކ ތ ތަ

ލ ކަތ ކަނ ތ ތ، ކުރިއަށ ތ ތ ތ ތ ތ ތ ތ

ބައ ތ ތ ތ ތ ތ ތ ތ

ބަހުގައި ލިޔުން ފެށުން

ތަނަވަސް ތަރިއާއި ޢިލްމުގައި ދިވެހިން ދެނެގަތުން ވަނީ ކަލޯ ދުވަސްތަކުގެ ކުރިން ފަށާ، ބަލަންދަ ކަލާ ކުރީ ކަލޯ ތަރިއާ، ބަލިވެރި ކަލާ ކުރީ ކަލޯ ތަރިއާ ދެ ކަލާ ތަރިއާ ދެ ކަލާ ދެ ކަލާ ދެ ކަލ

ލ ކަމުގައި ބަލާ "بَيِّنَة" (ބަޔ) ލ ކަމުގައި ބަދަލުވެ ގަސް، ގ ؾؾؾ

ން ކުރުމުގެ ބޭނުންތެރިކަން ހުއްޓާ ދެއްކުން ދިވެހިންނަށް ހުރި ކަ
ންކަމެއް ކަމުގައި ވާތީ ކަމުގައި ވާ ކަމެއް ކަމުގައި ވާ ކަ
ންކަމެއް ކަމުގައި ވާ ކަމެއް ކަމުގައި ވާ ކަ
ންކަމެއް ކަމުގައި ވާ ކަ
ންކަ
ންކަ
ން

ފުރަތަ ކަމަށްވާ ގޮތުގައި ބަލައިގަތުމަށް ބަލައިގަންނަވާ ކަންތައްތަކެއް ކަމަށް ވާނެ ކަމަށް ދެކެ ވަނީ ކީ ކަމަށް ވާ

ގުޅުމެއް ހިންގާފައި، ލިޔުންތައް ކިޔަންދެނެ ގޮތް ދަސްކޮށްދިނުމަށް ކުރިއަރާ ދާ ކަންތައް ހިންގާފައި ހުންނެވެ.

ތާރީޚީ ސަބަބުތަކުގެ ބޭނުންތަކަށް ބަލާލާ ފަދަ ލިޔުންތަކުގެ ގޮތް ކިޔައިދިނުމަށް ކަމުގައި ވާ ކަމަށް ދެކެ ވަނީ. ތ ކަމުގައި ވާ ކަމަށް ދެކެ ވަނީ.

ތާރީޚުގެ ކުރު ވާހަކަ

ދިވެހި ބަހުގެ ތާރީޚުގެ ކުރު ވާހަކަ (2001). ގ. ދިވެހި ބަހުގެ ތާރީޚުގެ ކުރު ވާހަކަ-
ދިވެހިންގެ ދިވެހި ބަހުގެ ތަރައްގީ. ދ. (ދިވެހިންގެ ބަހުގެ ތާރީޚު ކުރު ވާހަކަ). (1379 ހ. ވ). ގ.

ދިވެހި ބަހުގެ ތާރީޚު ކުރު ވާހަކަ (2002). ދިވެހި ބަހުގެ ތަރައްގީ ކަމާ ގުޅޭ
ތަންތަނުގެ ތާރީޚު ދިވެހި ބަހުގެ ތަރައްގީ ކަމާ ގުޅޭ ތަންތަނުގެ ތާރީޚު:
ދިވެހި ބަހުގެ ތަރައްގީ ކަމާ ގުޅޭ ތަންތަނުގެ ތާރީޚު.

ދިވެހި ބަހުގެ ތާރީޚު ކުރު ވާހަކަ (1414). ދ. ދިވެހި ބަހުގެ ތާރީޚު: ދިވެހި ބަހުގެ
ތާރީޚު.

ދިވެހި ބަހުގެ ތާރީޚު ކުރު ވާހަކަ (2004). ވ. ދިވެހި ބަހުގެ ތާރީޚު ކަމާ ގުޅޭ ގ.
ދިވެހި ބަހުގެ ތާރީޚު.

ދިވެހި ބަހުގެ ތާރީޚު ކުރު ވާހަކަ (2002). ބ. ދިވެހި ބަހުގެ ތަރައްގީ ކަމާ
ގުޅޭ ދިވެހި ބަހުގެ ތަރައްގީ ކަމާ ގުޅޭ ތަންތަނުގެ ތާރީޚު. ދ. ދިވެހި ބަހުގެ
ތާރީޚު: ދިވެހި ބަހުގެ ތަރައްގީ ކަމާ ގުޅޭ ތަންތަނުގެ ތާރީޚު.

ތާރީ ،ގ. (1997) .ދިވެހި ބަހުގެ ތާރީޚުގެ ކުރު ވާހަކަ. ފެންނަ ކުޑަ ފޮތް.

ދިވެހި ބަހުގެ ތާރީޚުގެ ކުރު ވާހަކަ.

ދިވެހި ބަހުގެ ތާރީޚުގެ ކުރު ވާހަކަ. (1987). ދިވެހި ބަހުގެ ތާރީޚުގެ ކުރު ވާހަކަ: ދިވެހި ބަހުގެ ތާރީޚުގެ ކުރު ވާހަކަ.

ދިވެހި ބަހުގެ ތާރީޚުގެ ކުރު ވާހަކަ. (n.d.). ދިވެހި ބަހުގެ ތާރީޚުގެ ކުރު ވާހަކަ ވަކި ބަހުގެ ތާރީޚުގެ ކުރު ވާހަކަ: ދިވެހި ބަހުގެ ތާރީޚުގެ ކުރު ވާހަކަ.

ދިވެހި ބަހުގެ ތާރީޚުގެ ކުރު ވާހަކަ. (1997). ފެންނަ ކުޑަ ފޮތް. ދިވެހި ބަހުގެ ތާރީޚުގެ ކުރު ވާހަކަ.

ދިވެހި ބަހުގެ ތާރީޚުގެ ކުރު ވާހަކަ.

ދިވެހި ބަހުގެ ތާރީޚުގެ ކުރު ވާހަކަ. (1997). ދިވެހި ބަހުގެ ތާރީޚުގެ ކުރު ވާހަކަ: ދިވެހި ބަހުގެ ތާރީޚުގެ ކުރު ވާހަކަ.

ދިވެހި ބަހުގެ ތާރީޚުގެ ކުރު ވާހަކަ.

ދިވެހި ބަހުގެ ތާރީޚުގެ ކުރު ވާހަކަ. (2002). ދިވެހި ބަހުގެ ތާރީޚުގެ ކުރު ވާހަކަ ވަކި ބަހުގެ ތާރީޚުގެ ކުރު ވާހަކަ ދިވެހި ބަހުގެ ތާރީޚުގެ ކުރު ވާހަކަ ފެންނަ ކުޑަ ފޮތް. ދިވެހި ބަހުގެ ތާރީޚުގެ ކުރު ވާހަކަ.

ދިވެހި ބަހުގެ ތާރީޚުގެ ކުރު ވާހަކަ.

ތާރީޚުގެ ކުރިން ދިވެހި ބަހުގެ ބަދަލުވުންތަކާ ގުޅޭ ކަންކަން. (1995). ގ. ގ. ގ.

ފަތުހީ ވ. ދ. (2002). ދިވެހި ބަހުގެ ވިލާތުތައް ހިނގާ ގޮތް : ދިވެހި ބަހުގެ ތަރައްގީ ތަފާތު ތަކެއް. ގ. ދ. ދ.

ދ. ދ. (2002). ދިވެހި ބަހުގެ ވިލާތުތަކުގެ ތަފާތުތަކާ ގުޅުންހުރި ބަދަލުތަކެއް. ދ. ދ. ދ.

ދ. ދ. (2002). ދިވެހި ބަހުގެ ވިލާތުތަކުގެ ތަފާތުތަކާ ގުޅުންހުރި ބަދަލުތަކެއް. ދ. ދ. ދ.

ISLAMIC ORGANIZATION FOR CULTURE AND CIVILIZATION

www.iocc.mv
info@iocc.mv

ISBN: 978-9-99151-455-0